

## Koelliker Workbench, Datenübernahme ins SAP

Um sicher zu stellen, dass alle angelegten –und geänderten Daten, sowohl im Switch FrameWork als auch innerhalb von Konas, sicher im SAP Produktivsystem angelegt werden, wurde hierfür die Datenübernahme Workbench entwickelt.

Sie basiert auf den SAP Standardfunktionalitäten, wie BAPI und Batch-Input. Dadurch wird sichergestellt, dass alle im SAP verbuchten Daten die erforderlichen Plausibilitätsprüfungen durchlaufen.

Die Datenübergabe an die Workbench wird entweder mittels Filetransfer bzw. RFC durchgeführt. Wird eine Information an die Workbench übermittelt, so wird diese in einer internen Workbench Tabelle abgebildet, siehe Abbildung 1

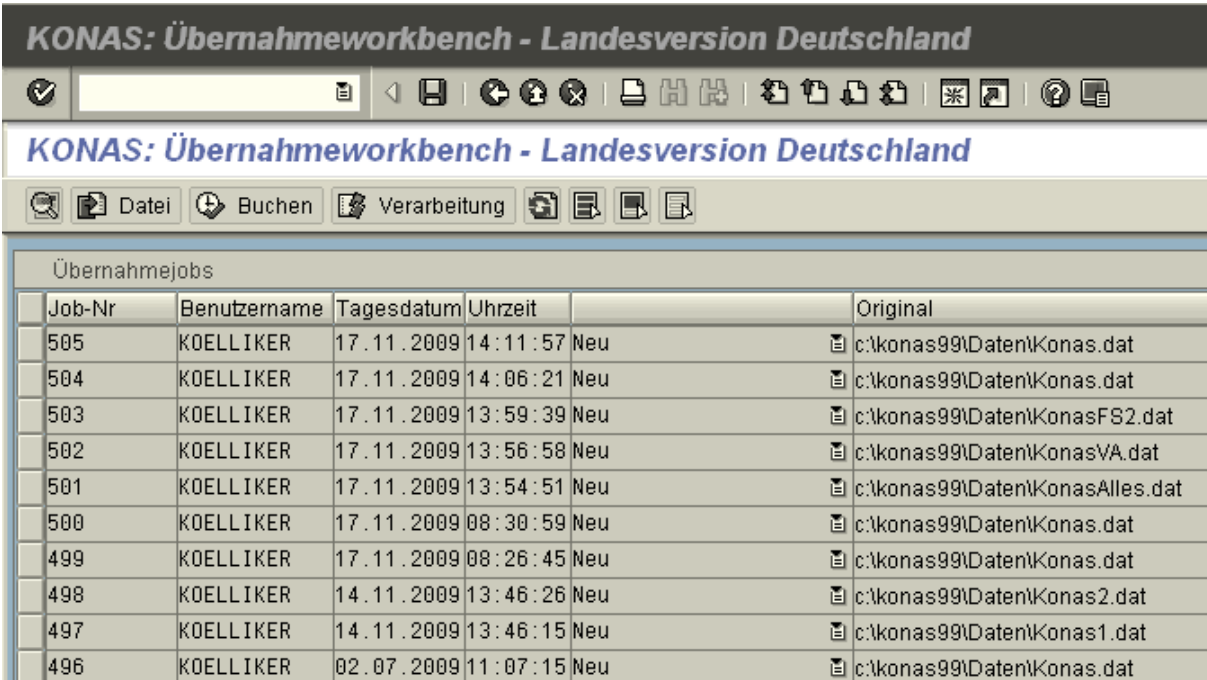

The screenshot shows the 'KONAS: Übernahmeworkbench - Landesversion Deutschland' interface. It features a menu bar with options like 'Datei', 'Buchen', and 'Verarbeitung'. Below the menu is a table titled 'Übernahmejobs' with the following columns: Job-Nr, Benutzername, Tagesdatum, Uhrzeit, and Original. The table contains 10 rows of job data.

Job-Nr	Benutzername	Tagesdatum	Uhrzeit	Original
505	KOELLIKER	17.11.2009	14:11:57	Neu c:\konas99\Daten\Konas.dat
504	KOELLIKER	17.11.2009	14:06:21	Neu c:\konas99\Daten\Konas.dat
503	KOELLIKER	17.11.2009	13:59:39	Neu c:\konas99\Daten\KonasFS2.dat
502	KOELLIKER	17.11.2009	13:56:58	Neu c:\konas99\Daten\KonasVA.dat
501	KOELLIKER	17.11.2009	13:54:51	Neu c:\konas99\Daten\KonasAlles.dat
500	KOELLIKER	17.11.2009	08:30:59	Neu c:\konas99\Daten\Konas.dat
499	KOELLIKER	17.11.2009	08:26:45	Neu c:\konas99\Daten\Konas.dat
498	KOELLIKER	14.11.2009	13:46:26	Neu c:\konas99\Daten\Konas2.dat
497	KOELLIKER	14.11.2009	13:46:15	Neu c:\konas99\Daten\Konas1.dat
496	KOELLIKER	02.07.2009	11:07:15	Neu c:\konas99\Daten\Konas.dat

Abbildung 1

Jede einzelne Datei bzw. RFC Übermittlung wird mittels einer Job-Nummer, Datum, Uhrzeit und dem Benutzer gekennzeichnet. Somit kann jeder Job einzeln als auch gemeinsam mit den anderen Jobs automatisch verbucht werden.

Mittels eines Doppelklicks kann der Benutzer, besondere Berechtigungen sind erforderlich, alle sich in dem Job befindlichen Transaktionen sichten. Siehe Abbildung 2



Abbildung 2

Auch hier wird jeder einzelne Transaktion mit einer laufenden Nummer versehen. Unabhängig der Verbuchung eines gesamten Jobs aus der vorhergehender Abbildung 2, kann der Benutzer entweder eine einzelne Transaktionsnummer oder alle Transaktionen gemeinsam verbuchen. Im Normalfall wird ein oder mehrere Jobs markiert und verbucht. Für jeder Verbuchung (speichern dieser Daten im SAP) kann eine unterschiedliche Verbuchungsart gewählt werden. Siehe Abbildung 3

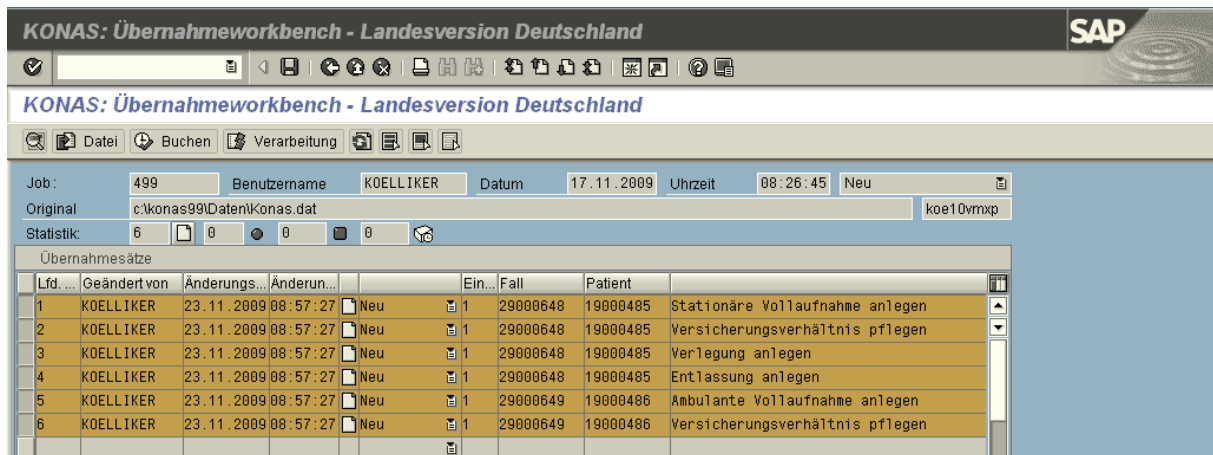

Abbildung 3

Möchte man alle Daten im SAP anlegen (verbuchen), so wird im Normalfall die <Satzauswahl> als neue und die <Sichtsteuerung> auf unsichtbar gestellt.

Sind alle Daten im SAP verbucht worden, so erhalten Sie eine Bestätigung mittels der Ihnen vertrauten grünen Ampeln. Siehe Abbildung 4

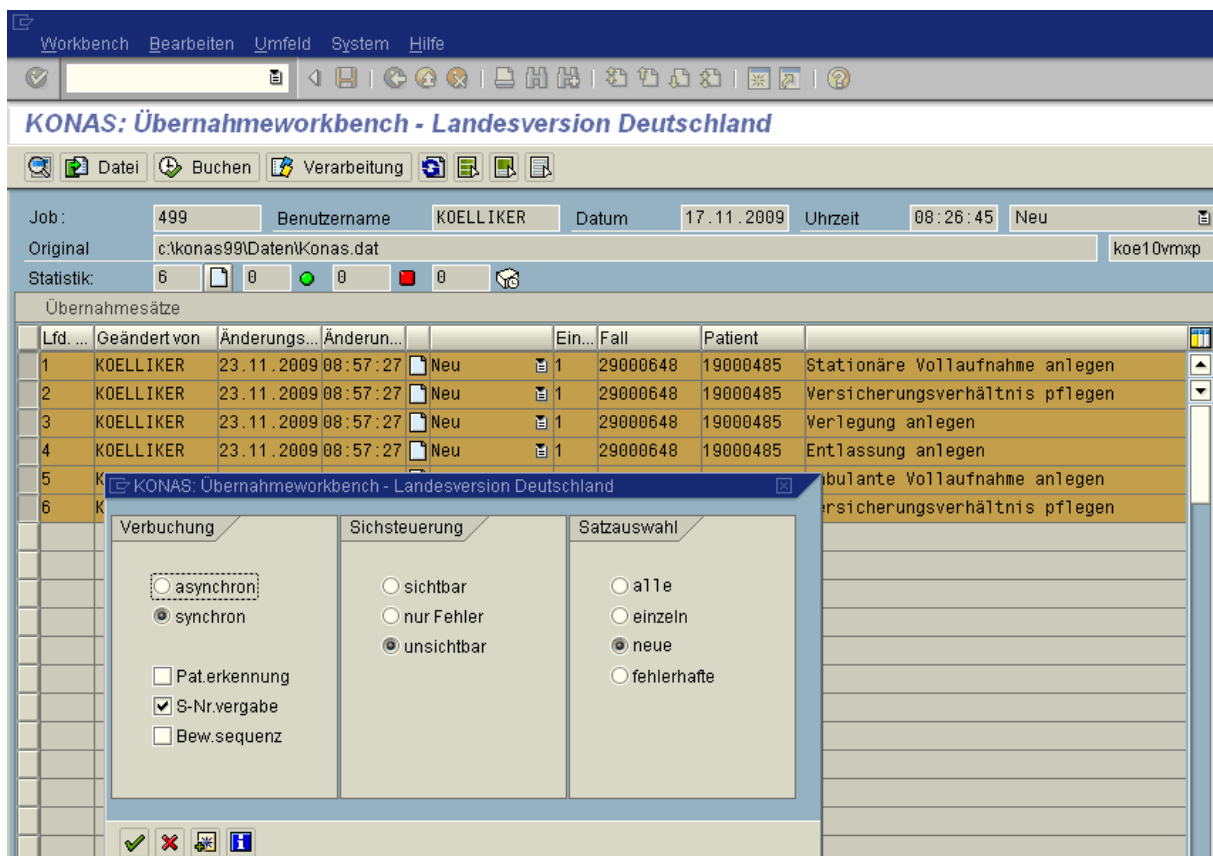
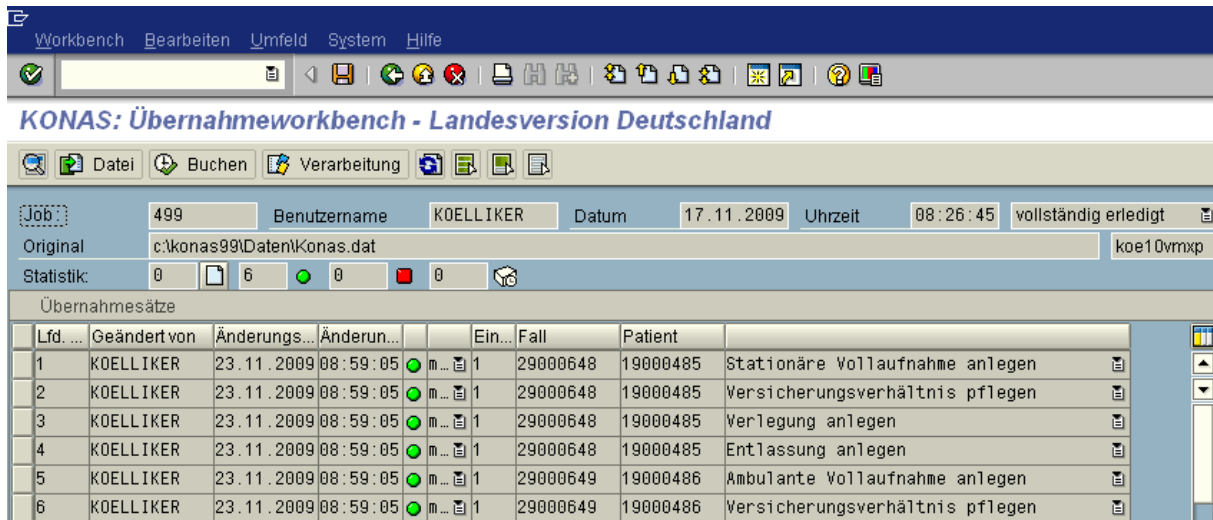

Lfd. ...	Geändert von	Änderungs...	Änderun...	Ein...	Fall	Patient		
1	KOELLIKER	23.11.2009	08:59:05	...	1	29000648	19000485	Stationäre Vollaufnahme anlegen
2	KOELLIKER	23.11.2009	08:59:05	...	1	29000648	19000485	Versicherungsverhältnis pflegen
3	KOELLIKER	23.11.2009	08:59:05	...	1	29000648	19000485	Verlegung anlegen
4	KOELLIKER	23.11.2009	08:59:05	...	1	29000648	19000485	Entlassung anlegen
5	KOELLIKER	23.11.2009	08:59:05	...	1	29000649	19000486	Ambulante Vollaufnahme anlegen
6	KOELLIKER	23.11.2009	08:59:05	...	1	29000649	19000486	Versicherungsverhältnis pflegen

Die hier abgebildeten Abbildungen zeigen die Landesversion Deutschland. Selbstverständlich kann die Workbench auch für die Landesversion Schweiz, Österreich und andere eingestellt werden.

Für weitere Fragen wenden Sie sich bitte an Koelliker GmbH unter der Telefonnummer: +49 8807 94632-0